

**PREFEITURA MUNICIPAL DE PALMAS-TO**  
**CONCURSO PÚBLICO PARA PROVIMENTO DE CARGOS DA SAÚDE**

Provas de Conhecimentos

**MANHÃ**

	Questões		Questões
Língua Portuguesa	01 a 08	Legislação Pertinente ao Município de Palmas-TO	21 a 25
Matemática	09 a 13	Legislação Pertinente ao SUS	26 a 30
Noções de Informática	14 a 16	Conhecimentos Específicos	31 a 60
Conhecimentos Regionais	17 a 20		



**ATENÇÃO:** transcreva no espaço apropriado da sua FOLHA DE RESPOSTA (GABARITO), com sua caligrafia usual, considerando as letras maiúsculas e minúsculas, a frase a seguir:

Quer sonhar? Sonhe. Quer lutar? Lute. Deseja vencer? Batalhe.

**ANTES DE COMEÇAR A FAZER AS PROVAS:**

1. Verifique se este caderno contém sete provas, com um total de 60 (sessenta) questões, sequencialmente numeradas de 01 a 60.
2. Caso haja algum problema, solicite ao aplicador a substituição deste caderno, impreterivelmente, até 15 minutos após o início da prova.

**AO RECEBER A FOLHA DE RESPOSTAS (GABARITO):**

3. Confira seus dados e, havendo erro, solicite ao aplicador a correção na Ata de Sala.
4. Assine com CANETA no espaço indicado.

**AO TRANSFERIR A MARCAÇÃO DAS ALTERNATIVAS PARA A FOLHA DE RESPOSTAS (GABARITO):**

5. Use somente caneta azul ou preta e aplique traços firmes dentro da área reservada à letra correspondente a cada resposta, conforme modelo:

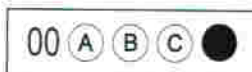

6. Sua resposta NÃO será computada se houver marcação de mais de uma alternativa.
7. A folha de respostas não deve ser dobrada, amassada ou rasurada.

**AO TERMINAR AS PROVAS:**

8. Você deve chamar a atenção do aplicador levantando o braço. Ele irá até você para recolher sua FOLHA DE RESPOSTAS (GABARITO) e este CADERNO DE PROVAS.
9. Recolha seus objetos, deixe a sala, e em seguida o prédio. A partir do momento em que você sair da sala e até sair do prédio, continuam válidas as proibições sobre o uso de aparelhos eletrônicos e celulares bem como não lhe é mais permitido o uso dos sanitários.

Terá suas provas anuladas e será automaticamente eliminado do processo seletivo, o candidato que durante a sua realização for surpreendido portando (mesmo que desligados) quaisquer aparelhos eletrônicos, tais como, bip, telefone celular e/ou smartphone, relógio de qualquer espécie, walkman, agenda eletrônica, notebook, palmtop, ipod, ipad, tablet, pen drive, receptor, gravador, máquina de calcular, máquina fotográfica, chaves integradas com dispositivos eletrônicos, controle de alarme de carro e moto, controle de portão eletrônico etc., bem como quaisquer acessórios de chapelaria, tais como chapéu, boné, gorro etc., e ainda lápis, lapiseira/grafite, borracha, caneta em material não-transparente, óculos de sol (exceto com comprovação de prescrição médica), qualquer tipo de carteira ou bolsa e armas.

Nome: \_\_\_\_\_

Data de Nascimento: \_\_\_\_ / \_\_\_\_ / \_\_\_\_

Duração total destas provas, incluindo o preenchimento da FOLHA DE RESPOSTAS (GABARITO):

**QUATRO HORAS**

**ATENÇÃO:** Após a prova você poderá levar consigo somente o FOLHA DE RASCUNHO DO GABARITO.

**Agente Comunitário de Saúde**

**PROVA DE LÍNGUA PORTUGUESA**

Leia o fragmento a seguir para responder as **QUESTÕES** de 01 a 03.

A diversidade é a **pedra de toque** da civilização contemporânea. Todo homem, toda mulher, pode escrever sua própria história e lutar por um lugar de destaque. O **acesso** à escrita e, conseqüentemente, à **leitura**, ficou mais democrático. Basta pensar que, na Idade **Média**, a instrução alcançava pouco **mais** que o clero; até mesmo os reis, em geral, eram analfabetos.

REGISTRO da memória. Revista Palavra – SESC. Literatura em revista. Rio de Janeiro, ano 3, n. 2, p. 11, jul. 2011. Fragmento adaptado.

**QUESTÃO 01**

De acordo com o fragmento, é **CORRETO** afirmar.

- (A) na Idade Média, todos os reis eram alfabetizados.
- (B) na atualidade, o acesso à escrita está cada vez mais difícil.
- (C) tanto o homem quanto a mulher podem lutar por uma vida melhor.
- (D) a pedra de toque da civilização contemporânea é a igualdade.

**QUESTÃO 02**

A expressão "pedra de toque", negritada no texto, pode ser substituída, sem alteração do sentido, por:

- (A) erro
- (B) defeito
- (C) atualidade
- (D) característica

**QUESTÃO 03**

As palavras negritadas "leitura", "acesso", "Média" e "mais" estão separadas, **CORRETAMENTE**, em:

- (A) lei-tu-ra, a-ces-so, mé-di-a, ma-is
- (B) le-i-tu-ra, ace-ss-o, mé-dia, ma-is
- (C) le-i-tu-ra, a-ce-ss-o, mé-dia, mais
- (D) lei-tu-ra, a-ces-so, mé-dia, mais

**QUESTÃO 04**

Assinale a alternativa em que todas as palavras estão escritas **CORRETAMENTE**:

- (A) exame, deagnóstico, laldo
- (B) exame, diagnóstico, laudo
- (C) ezame, diagnóstico, laudo
- (D) ezame, deaguinóstico, laldo

Leia o fragmento a seguir para responder as **QUESTÕES** de 05 a 08.

De acordo com o guia alimentar "pirâmide alimentar" recomendado pela Organização Mundial da Saúde, todos os dias deve-se comer de 4 a 5 porções de hortaliças. Verduras e legumes **compõem** esse grupo alimentar. A denominação legume se dá quando as partes comestíveis são os frutos, as sementes ou as partes que se desenvolvem na terra; exemplos mais comuns: abobrinha, berinjela, cenoura, beterraba, chuchu, **abóbora**, maxixe, nabo, brócolis, couve-flor etc. Os legumes fornecem vitaminas, minerais e fibras; pode-se destacar a vitamina A, a C e as do complexo B, e os minerais cálcio, ferro, potássio e magnésio. Já as fibras, você encontra as solúveis e as insolúveis. De forma geral, todos os legumes possuem poucas calorias. Além disso, devido às fibras presentes, os legumes ajudam no trânsito intestinal e, por conterem compostos funcionais, ajudam a prevenir doenças e a combater o envelhecimento.

SILVA, R. dos S. **Legumes para sua saúde**. Disponível em: <<http://cyberdiet.terra.com.br/legumes-para-sua-saude-12-1-12-57.html>>. Acesso em: 10 fev. 2014. Fragmento adaptado.

**QUESTÃO 05**

De acordo com o fragmento, as hortaliças:

- (A) são alimentos ricos em vitaminas, minerais e fibras, que ajudam na prevenção de doenças, proporcionando uma vida saudável.
- (B) apresentam poucas calorias e, por isso, não são aconselhadas para pessoas com desnutrição.
- (C) devem ser comidas em pouca quantidade para não prejudicarem o organismo.
- (D) causam danos ao funcionamento do intestino.

**QUESTÃO 06**

De acordo com a leitura do fragmento do texto anterior, pode-se afirmar que:

- (A) a Organização Mundial de Saúde recomenda comer diariamente de 4 a 5 porções de verduras e legumes.
- (B) legumes são frutos que apresentam um excesso de calorias e devem ser ingeridos moderadamente.
- (C) as verduras contêm todas as fontes de vitaminas e uma quantidade inferior de minerais.
- (D) o consumo diário de fibras pode causar danos à saúde.

**QUESTÃO 07**

Na frase: "Verduras e legumes compõem esse grupo alimentar", o sujeito da oração pode ser classificado como:

- (A) sujeito indeterminado
- (B) sujeito composto
- (C) sujeito simples
- (D) sujeito oculto

**QUESTÃO 08**

As palavras "compõem" e "abóbora", negritadas no texto, classificam-se, respectivamente, como:

- (A) verbo e adjetivo
- (B) verbo e advérbio
- (C) verbo e conjunção
- (D) verbo e substantivo

**PROVA DE MATEMÁTICA****QUESTÃO 09**

Em um determinado ginásio de esporte havia 23.652 espectadores quando um jogo de basquete acabou. No intervalo desse jogo, 1.204 torcedores haviam saído do ginásio, porque o time deles estava perdendo. Quantos espectadores estavam no ginásio, quando esse jogo começou?

- (A) 11.612
- (B) 22.448
- (C) 24.856
- (D) 35.692

**QUESTÃO 10**

Maria comeu  $\frac{2}{5}$  de uma torta de morango e João comeu  $\frac{2}{3}$  do que havia sobrado. O restante, eles deram para Marcos. Que fração da torta Marcos recebeu para comer?

- (A)  $\frac{1}{5}$
- (B)  $\frac{1}{3}$
- (C)  $\frac{3}{5}$
- (D)  $\frac{2}{3}$

**QUESTÃO 11**

Uma indústria de perfumaria e cosméticos importa 50 frascos, de 8 litros cada, de xampu para cabelo. Pretende revender o produto em frascos menores de 250 ml (mililitro). Quantos frascos de 250 ml de xampu essa indústria terá para vender?

- (A) 400
- (B) 800
- (C) 1.000
- (D) 1.600

**QUESTÃO 12**

Uma senhora, depois de juntar muitas moedas em um cofrinho, decidiu usá-las para comprar uma sombrinha que custa R\$ 6,50. Se a senhora quiser pagar a sombrinha somente com moedas de R\$ 0,05, quantas moedas ela precisará pegar do cofrinho?

- (A) 13
- (B) 65
- (C) 130
- (D) 650

**QUESTÃO 13**

Pedro e seus 3 amigos foram a um rodízio de pizza. Além de pagarem R\$ 15,50 por pessoa no rodízio, consumiram 6 refrigerantes, a R\$ 4,50 cada um; e 3 sobremesas, a R\$ 6,50 cada uma. Qual foi o valor total da conta?

- (A) R\$ 93,00
- (B) R\$ 108,50
- (C) R\$ 115,00
- (D) R\$ 121,50

**PROVA DE INFORMÁTICA**

Para as **QUESTÕES 14, 15 e 16**, considere os aplicativos padrões do Sistema Operacional Windows XP ou 7 e o Microsoft Office.

**QUESTÃO 14**

Considere as tarefas relacionadas a seguir.

- I. Descobrir quantos por cento de desconto foi dado a um produto num *site* de compras.
- II. Capturar parte de uma imagem do produto para fazer algumas alterações nela.
- III. Escrever algum texto na imagem recortada e apagar parte dela.
- IV. Montar um texto para enviar essas informações a um amigo.

Que aplicativo seria mais adequado para atender essa necessidade, na ordem mostrada anteriormente?

- (A) Calculadora. Ferramenta de captura. *Paint*. *Word*.
- (B) *Word*. Calculadora. Ferramenta de captura. *Paint*.
- (C) Calculadora. *Paint*. Ferramenta de captura. *Word*.
- (D) Calculadora. *Word*. Ferramenta de captura. *Hotmail*.

**QUESTÃO 15**

Qual o *software* mais adequado para se gerenciar um serviço qualquer de correio eletrônico ou *e-mail*?

- (A) *Hotmail*
- (B) *Internet Explorer*
- (C) *Windows Explorer*
- (D) *Internet Windows*

**QUESTÃO 16**

Dado o Microsoft Word em instalação padrão, relacione os itens a seguir de acordo com os comandos de atalhos.

- |               |                     |
|---------------|---------------------|
| I. CTRL + S   | ( ) Abrir           |
| II. CTRL + X  | ( ) Recortar        |
| III. CTRL + A | ( ) Negrito         |
| IV. CTRL + N  | ( ) Sublinhar       |
| V. CTRL + T   | ( ) Selecionar tudo |

Marque a alternativa que corresponde a sequência **CORRETA**.

- (A) I – II – IV – V – III
- (B) I – IV – II – V – III
- (C) III – II – IV – I – V
- (D) III – II – I – IV – V

**PROVA DE CONHECIMENTOS REGIONAIS****QUESTÃO 17**

Segundo o Atlas Toponímico do Estado do Tocantins, é **CORRETO** afirmar que a palavra "Tocantins" significa

- (A) nariz de tucano.
- (B) caçador de formigas.
- (C) o que está separado, o solitário.
- (D) o que é duro, a pedra, o penedo.

**QUESTÃO 18**

Sobre o rio Araguaia, é **CORRETO** afirmar que

- (A) a construção da hidrovía Araguaia-Tocantins permitiu a formação de um dos mais importantes polos de escoamento de grãos do Centro-Norte do Brasil.
- (B) a navegabilidade ocorre ao longo de todo o leito, uma vez que percorre extensa área de planície com ausência de barreiras naturais.
- (C) possui um rico ecossistema, no qual destacam-se a Ilha do Bananal e o Parque Estadual do Cantão.
- (D) nasce na divisa dos estados de Goiás e Minas Gerais, na Serra do Estrondo, e percorre quase dois mil quilômetros, até desaguar no rio Tocantins.

**QUESTÃO 19**

Quais são os seis estados da federação brasileira que fazem fronteira com o Tocantins?

- (A) Minas Gerais, Mato Grosso, Goiás, Bahia, Pará e Maranhão.
- (B) Maranhão, Pará, Piauí, Bahia, Goiás e Mato Grosso.
- (C) Amazonas, Goiás, Bahia, Maranhão, Piauí e Rondônia.
- (D) Rondônia, Mato Grosso, Pará, Goiás, Maranhão e Minas Gerais.

**QUESTÃO 20**

Na parte superior do brasão de armas do Tocantins, está grafada, em língua Tupi-Guarani, a expressão "CO YVY ORE RETAMA". Qual o significado dessa frase?

- (A) Uma grandeza se ergue promissora e fecunda.
- (B) O sonho de autonomia é realidade.
- (C) A paz reina nessa terra.
- (D) Esta terra é nossa.

**PROVA DE LEGISLAÇÃO PERTINENTE AO MUNICÍPIO DE PALMAS/TO****QUESTÃO 21**

O servidor municipal habilitado em concurso público e empossado em cargo de provimento efetivo adquirirá estabilidade no serviço público ao completar

- (A) seis meses de efetivo exercício.
- (B) doze meses de efetivo exercício.
- (C) vinte e quatro meses de efetivo exercício.
- (D) trinta e seis meses de efetivo exercício.

**QUESTÃO 22**

**NÃO** é forma de provimento em cargo público:

- (A) nomeação
- (B) readaptação
- (C) reversão
- (D) desintegração

**QUESTÃO 23**

Nos termos da Lei Complementar n. 008/99 (Estatuto dos Servidores Públicos da Administração Direta e Indireta dos Poderes do Município de Palmas), a gratificação natalina corresponde a:

- (A) um doze avos da remuneração a que o servidor fizer jus no mês de dezembro, por mês de exercício no respectivo ano.
- (B) dois doze avos da remuneração a que o servidor fizer jus no mês de dezembro, por mês de exercício no respectivo ano.
- (C) três doze avos da remuneração a que o servidor fizer jus no mês de dezembro, por mês de exercício no respectivo ano.
- (D) quatro doze avos da remuneração a que o servidor fizer jus no mês de dezembro, por mês de exercício no respectivo ano.

**QUESTÃO 24**

Nos termos da Lei Complementar n. 008/99 (Estatuto dos Servidores Públicos da Administração Direta e Indireta dos Poderes do Município de Palmas), o servidor público municipal perderá:

- (A) a remuneração do dia em que se atrasar ao serviço.
- (B) a remuneração do mês em que faltar mais de cinco dias ao serviço.
- (C) a remuneração do dia em que faltar ao serviço, sem motivo justificado.
- (D) a remuneração do mês em que se atrasar ao serviço por mais de dez dias.

**QUESTÃO 25**

Nos termos da Lei Complementar n. 008/99 (Estatuto dos Servidores Públicos da Administração Direta e Indireta dos Poderes do Município de Palmas), é dever do servidor público municipal:

- (A) levar ao conhecimento da autoridade superior as irregularidades de que tiver ciência em razão do cargo.
- (B) valer-se do cargo para lograr proveito pessoal de terceiro, em detrimento da dignidade da função pública.
- (C) receber propina, comissão, presente ou vantagem de qualquer espécie, em razão de suas atribuições.
- (D) utilizar recursos materiais da repartição em serviços ou atividades particulares.

**PROVA DE LEGISLAÇÃO PERTINENTE AO SISTEMA ÚNICO DE SAÚDE - SUS****QUESTÃO 26**

A Lei n. 8.080/1990 afirma, em suas disposições gerais, que:

- (A) a saúde e a educação são direitos fundamentais de todos e competência do SUS.
- (B) a saúde é um direito fundamental apenas para os cidadãos que contribuem com a seguridade social.
- (C) a saúde é um direito fundamental de todos e dever do Estado.
- (D) a saúde é um dever do Estado e, com isso, a família se exime desse compromisso.

**QUESTÃO 27**

O Capítulo 5º da Lei n. 8.080/1990 afirma que o Subsistema de Atenção à Saúde Indígena deverá ser como o SUS, **EXCETO**:

- (A) centralizado
- (B) hierarquizado
- (C) regionalizado
- (D) descentralizado

**QUESTÃO 28**

A Lei n. 8.080/1990, em seu Capítulo 2º, descreve os Princípios e Diretrizes que integram o Sistema Único de Saúde. Qual dos princípios a seguir **NAO** corresponde as suas atribuições?

- (A) Universalidade de acesso aos serviços de saúde em todos os níveis de assistência.
- (B) Integralidade da assistência, entendida como conjunto articulado e contínuo das ações e serviços preventivos e curativos individuais e coletivos.
- (C) Restrição na participação da comunidade.
- (D) Descentralização político-administrativa, com direção única em cada esfera de governo.

**QUESTÃO 29**

É recomendável que a equipe de multiprofissionais para a Estratégia Saúde da Família seja composta, no mínimo, pelos seguintes profissionais:

- (A) médico generalista, ou especialista em Saúde da Família, ou médico de Família e Comunidade; odontólogo; fisioterapeuta; enfermeiro, auxiliar de enfermagem e agentes comunitários de saúde (ACS).
- (B) médico generalista, ou especialista em Saúde da Família, ou médico de Família e Comunidade; enfermeiro generalista ou especialista em Saúde da Família; auxiliar ou técnico de enfermagem e agentes comunitários de saúde (ACS).
- (C) dois médicos de família ou generalistas, enfermeiro ou auxiliar de enfermagem e um agente comunitário de saúde (ACS).
- (D) médico generalista, ou especialista em Saúde da Família, ou médico de Família e Comunidade; auxiliar ou técnico de enfermagem e agentes comunitários de saúde (ACS).

**QUESTÃO 30**

O Decreto Federal n. 7.508, de 28 de junho de 2011, regulamenta, **EXCETO**.

- (A) Organização do Sistema Único de Saúde (SUS).
- (B) A participação da comunidade na gestão do SUS.
- (C) O planejamento da saúde.
- (D) A assistência à saúde.

**PROVA DE CONHECIMENTOS ESPECÍFICOS****QUESTÃO 31**

A realização do trabalho de Agente Comunitário de Saúde – ACS, de modo satisfatório, depende dos fatores a seguir, **EXCETO**.

- (A) Conhecer o local, a família e informar o motivo da visita.
- (B) Fazer sua própria apresentação.
- (C) Valorizar os costumes e respeitar a individualidade das pessoas.
- (D) Visitar trimestralmente famílias com identificação de risco.

**QUESTÃO 32**

Em uma visita a uma determinada família, foi observado um homem que apresentava tosse persistente que, ao ser questionado, relatou estar tossindo há 4 semanas, ter febre vespertina, escarro com sangue e perda de peso. Diante desse quadro, qual atitude o agente deve ter?

- (A) Encaminhar o homem à equipe de saúde da família para investigação dos sintomas relatados.
- (B) Dizer a todos os moradores que é apenas uma gripe, que logo irá passar.
- (C) Alertar à família do risco de ser uma Hanseníase, para que todos façam o exame.
- (D) Apenas indicar ao homem que faça um tratamento com xarope expectorante e fique em repouso.

**QUESTÃO 33**

Em um dia normal de visita à família, o Agente Comunitário foi solicitado por uma senhora para esclarecer uma dúvida: "ACS, minha filha está grávida e foi diagnosticada com AIDS (síndrome da imunodeficiência adquirida) e eu gostaria de saber como proteger os outros membros da família e o bebê que irá nascer?".

Qual das afirmações a seguir está **INCORRETA** em relação à AIDS e às dúvidas solicitadas?

- (A) O vírus pode ser transmitido a partir de contato direto do sangue da portadora do vírus com uma ferida de outra pessoa.
- (B) O leite materno não transmite o vírus para o bebê.
- (C) Pode-se abraçar sem risco de transmissão do vírus.
- (D) Orientar a menina que use preservativo em suas relações sexuais e busque orientação com o médico do Programa de Saúde da Família.

**QUESTÃO 34**

A vacina pentavalente imuniza contra:

- (A) Hepatite B, Difteria, Tétano, Coqueluche e Tuberculose.
- (B) Poliomielite, Rotavírus, Tétano, Coqueluche e difteria.
- (C) Difteria, Tétano, Coqueluche, Doenças causadas por *Haemophilus influenzae* tipo b e Hepatite B.
- (D) Difteria, Tétano, Hepatite A, Hepatite B e Coqueluche.

**QUESTÃO 35**

Qual o método contraceptivo que protege contra o HIV, as doenças sexualmente transmissíveis e previne a gravidez?

- (A) pílula do dia seguinte
- (B) preservativo masculino ou feminino
- (C) contraceptivo injetável
- (D) dispositivo intrauterino

**QUESTÃO 36**

A atenção primária é importante para evitar que os agravos de saúde se instalem. Leia atentamente as afirmações a seguir.

- I. Os fatores que podem levar a uma hipertensão arterial incluem o sedentarismo, o tabagismo, o excesso de sal na comida, o uso de bebida alcoólica, a obesidade e o estresse.
- II. O diabetes tipo 1 resulta no aumento de açúcar no sangue devido à falta de insulina. Geralmente manifesta-se na infância ou na adolescência.
- III. O pé diabético é uma denominação para o risco de úlcera nos pés para portadores de diabetes.
- IV. Uma forma de prevenir a dengue é vacinar-se.

Marque a alternativa **CORRETA**.

- (A) Todas as afirmações são corretas.
- (B) Apenas as afirmações I, II e III estão corretas.
- (C) Apenas as afirmações I e II são corretas.
- (D) Apenas as afirmações II, III e IV são corretas.

**QUESTÃO 37**

Sobre os processos que envolvem a prevenção de doenças relacionadas ao meio ambiente, assinale a alternativa **INCORRETA**.

- (A) Deixar as verduras e legumes em imersão na água adicionada de hipoclorito de sódio ou água sanitária, antes do preparo.
- (B) As crianças devem brincar em ruas de terra calçadas com tênis.
- (C) As ruas com acúmulo de areia de construção são bons lugares para as crianças brincarem, em vez de ruas de terra, sem risco de pegar doenças.
- (D) A água de poço simples deve ser fervida e filtrada e/ou tratada com cloro, água sanitária ou hipoclorito de sódio, antes do consumo.

**QUESTÃO 38**

O Agente Comunitário de Saúde (ACS) pode ser considerado um trabalhador com características especiais, pois exerce a função de elo entre a equipe de saúde e a comunidade, vivenciando seu cotidiano.

Correlacione os itens a seguir de acordo com suas características e funções.

- |                                 |     |   |
|---------------------------------|-----|---|
| I. Mapeamento da comunidade.    | ( ) | O ACS deverá transcrever para o seu cartão espelho os dados que estão na Cademeta da Criança. |
| II. Cadastramento das famílias. | ( ) | Sensibilizam a comunidade para os questionamentos e busca de soluções.                        |
| III. Reuniões Comunitárias.     | ( ) | Deve conter todos os eventos importantes da família.  |
| IV. Ficha C de acompanhamento.  | ( ) | Para agilizar as visitas e identificar potenciais riscos à saúde.                             |

- (A) I – II – III – IV
- (B) I – III – VI – II
- (C) IV – III – II – I
- (D) IV – III – I – II

**QUESTÃO 39**

O sistema de informação – SINAM tem como principal instrumento:

- (A) coleta de dados das doenças de notificação compulsória e outros agravos.
- (B) auxiliar a operacionalização, o controle e a gestão do atendimento hospitalar do SUS.
- (C) informar dados epidemiológicos referentes aos nascimentos em todo o território nacional.
- (D) informar sobre mortalidade.

**QUESTÃO 40**

Em relação aos conceitos epidemiológicos, sua incidência, defini-se pelo(a):

- (A) número de novos casos de doença na população em um determinado período.
- (B) número de casos de morte na população durante o ano.
- (C) relação entre indivíduos saudáveis e doentes.
- (D) probabilidade de qualquer pessoa da população de morrer, em determinado local e tempo.

**QUESTÃO 41**

Marque a alternativa que corresponde a Doença Sexualmente Transmissível (DST), cujo agente etiológico é uma bactéria.

- (A) AIDS.
- (B) Herpes.
- (C) Gonorreia.
- (D) Trichomoníase.

**QUESTÃO 42**

Para uma ação de educação em saúde, com o intuito de abordar as principais doenças bucais, o Agente Comunitário de Saúde (ACS) deve, **EXCETO**.

- (A) Ensinar como deve ter o autocuidado.
- (B) Orientar sobre a escovação correta e o uso do creme dental fluoretado.
- (C) Explicar o autoexame da boca e as medidas preventivas.
- (D) Indicar um analgésico e não relatar à equipe de saúde.

**QUESTÃO 43**

Em relação à estratégia Saúde da Família, que participa de um conjunto de prioridades políticas do Ministério da Saúde, assinale a alternativa **CORRETA**.

- (A) As equipes do Programa Saúde da Família têm por objetivo ações de promoção da saúde, prevenção, recuperação, reabilitação de doenças, agravos frequentes e manutenção da saúde.
- (B) As equipes do Programa Saúde da Família são responsáveis pelo acompanhamento de um número indefinido de famílias, sem definição das regiões geográficas.
- (C) A Saúde da Família possui em cada equipe apenas um médico, um enfermeiro e um agente comunitário de saúde.
- (D) A Saúde da Família estimula a educação e dificulta a participação comunitária.

**QUESTÃO 44**

Em relação aos problemas prevalentes da atenção primária, correlacione os corretamente os itens descritos a seguir.

- I. Desidratação. ( ) Doença infecciosa, crônica, causada pelo bacilo *Mycobacterium leprae*.
- II. Hanseníase. ( ) Criadouros em água parada limpa ou suja e transmitido por um mosquito.
- III. Dengue. ( ) Ingestão de água e/ou alimentos contaminados por rotavírus ou *Salmonella*.
- IV. Diarréia. ( ) Perda excessiva de água e eletrólitos, que pode ser provocada por vômitos e diarreia.

Marque a alternativa que corresponde à sequência vertical **CORRETA**.

- (A) I – II – III – IV
- (B) IV – III – II – I
- (C) II – IV – III – I
- (D) II – III – IV – I

**QUESTÃO 45**

Ao avaliar o meio ambiente de sua região de atuação, o Agente Comunitário de Saúde (ACS) percebeu que havia muitas situações de risco. Existiam casas de palafita, muito lixo embaixo das casas, dejetos jogados na beira do rio e não havia água tratada.

Marque a alternativa que **NÃO** tem relação com essas situações de risco.

- (A) Atração de roedores e insetos que podem causar leptospirose entre outras doenças bacterianas.
- (B) Necessidade de vacinação para combater verminoses intestinais.
- (C) Possíveis criadouros de insetos transmissores de dengue e malária.
- (D) Contaminação por microorganismos causadores de infecções intestinais, mal estar, dores abdominais e febre.

**QUESTÃO 46**

O acompanhamento de crianças é uma etapa fundamental e prioritária do trabalho do Agente Comunitário de Saúde – ACS. Durante o seu trabalho, o ACS, irá acompanhar todas as crianças de sua área de atuação, desenvolvendo ações de:

- (A) somente prevenção à saúde.
- (B) somente promoção de agravos.
- (C) somente promoção à saúde.
- (D) prevenção de doenças, agravos e de promoção à saúde.

**QUESTÃO 47**

As ações educativas fazem parte do dia a dia do Agente Comunitário de Saúde – ACS e têm como objetivo final contribuir para a melhoria da qualidade de vida da população. Para o desenvolvimento de atividades educativas na comunidade, recomenda-se que seja:

- (A) adotada pauta de discussão rígida.
- (B) estimulada a participação de todos.
- (C) evitada a quebra da formalidade.
- (D) influenciada por convicções culturais, religiosas ou pessoais.

**QUESTÃO 48**

A pessoa com uma condição de deficiência (perda ou limitação visual, auditiva, intelectual ou física), assim como todo cidadão, tem direito a ser atendida pelo SUS em suas necessidades básicas e específicas de saúde, por meio de cuidados, assistência médica ou odontológica, de ações de promoção de prevenção e de reabilitação.

Em relação às ações exclusivas de reabilitação, assinale a alternativa **CORRETA**.

- (A) Realização de planejamento familiar, pré-natal e puericultura.
- (B) Participação em ações educativas e de orientação.
- (C) Aquisição de cadeira de rodas, andador e muletas.
- (D) Realização de vacinação, consultas e saúde bucal.

**QUESTÃO 49**

A Política Nacional de Humanização da Atenção e Gestão do Sistema Único de Saúde – *Humaniza SUS* se propõe a construir vínculos entre sujeitos – gestores, usuários e trabalhadores e tem como objetivo transformar as relações e os modos de agir para produzir saúde no SUS.

Qual das características abaixo **NÃO** faz parte do modo de gestão da Política Nacional de Humanização?

- (A) Troca de saberes
- (B) Construção coletiva
- (C) Manutenção do poder
- (D) Cogestão

**QUESTÃO 50**

A Educação Popular em Saúde (EPS) valoriza a diversidade dos grupos sociais, a iniciativa dos educandos e o diálogo entre o saber popular e o saber científico por meio da ampliação dos canais de interação cultural e de negociações, tais como:

- (A) ofícios e convocações
- (B) assembléias e reuniões
- (C) intimações e memorandos
- (D) notificações e penalidades

**QUESTÃO 51**

A lei n. 8.069, de 13 de julho de 1990, que dispõe sobre o Estatuto da Criança e do Adolescente – ECA prevê, em seu artigo décimo, que os hospitais e demais estabelecimentos de atenção à saúde de gestantes, públicos e particulares, são obrigados à:

- I. manter registro das atividades desenvolvidas, através de prontuários individuais, pelo prazo de dezoito anos.
- II. fornecer declaração de nascimento, onde constem necessariamente as intercorrências do parto e do desenvolvimento do neonato.
- III. manter alojamento conjunto, possibilitando ao neonato a permanência junto à mãe.

Analisar as afirmativas descritas e assinale a alternativa **CORRETA**.

- (A) Apenas a afirmativa I está correta.
- (B) Apenas a afirmativa II está correta.
- (C) Apenas a afirmativa III está correta.
- (D) Todas as afirmativas estão corretas.

**QUESTÃO 52**

A Lei Federal n. 11.350/2006, que regulamenta a Profissão de Agente Comunitário de Saúde o Agente – ACS estabelece que a Administração Pública somente possa rescindir unilateralmente o contrato do Agente Comunitário de Saúde na ocorrência das seguintes hipóteses, **EXCETO**.

- (A) Prática de falta grave, dentre as enumeradas no art. 482 da Consolidação das Leis do Trabalho – CLT.
- (B) Acumulação ilegal de cargos, empregos ou funções públicas.
- (C) Em função de apresentação de declaração falsa de residência.
- (D) Conveniência da administração pública.

**QUESTÃO 53**

Atitudes como não jogar lixo na rua, dar lugar ao idoso em meios de transporte coletivo e esperar que as pessoas saiam do metrô, antes de entrar são questões corriqueiras na vida da população, que se encaixam perfeitamente na concepção de:

- (A) moral
- (B) cidadania
- (C) justiça
- (D) direitos

**QUESTÃO 54**

Qual instrumento do Sistema de Informações de Atenção Básica – SIAB, o programa de Agente Comunitário de Saúde utiliza para o cadastramento das famílias?

- (A) Ficha A
- (B) Ficha B
- (C) Ficha B-GES
- (D) Ficha B-DIA

**QUESTÃO 55**

Complete a lacuna na frase a seguir e marque a alternativa **CORRETA**.

Promoção da saúde, segundo a \_\_\_\_\_, é o nome dado ao processo de capacitação da comunidade para atuar na melhoria de sua qualidade de vida e saúde, incluindo uma maior participação no controle deste processo.

- (A) Carta de Moscou
- (B) Conferência de Estocolmo
- (C) Carta de Ottawa
- (D) Conferência do Rio de Janeiro

**QUESTÃO 56**

De acordo com o Ministério da Saúde, a chamada "equipe mínima" da Estratégia Saúde da Família é composta de:

- (A) somente um médico, um enfermeiro, um auxiliar de enfermagem e de quatro a seis agentes comunitários de saúde.
- (B) somente um médico, dois enfermeiros, um auxiliar de enfermagem e de quatro agentes comunitários de saúde.
- (C) somente dois médicos, um enfermeiro, um auxiliar de enfermagem e de oito agentes comunitários de saúde.
- (D) somente um médico, um enfermeiro e de quatro a seis agentes comunitários de saúde.



**QUESTÃO 57**

A metade das queixas de violência familiar apresentadas pelas mulheres é de agressão física, seguidas de agressões verbais e violência sexual. Como é conhecida a Lei que hoje ampara as mulheres?

- (A) Lei Margarida Maria Alves
- (B) Lei Maria da Penha
- (C) Lei Carolina Dieckmann
- (D) Lei do Suplicy

**QUESTÃO 58**

Marque a alternativa que corresponde a ações para prevenir o desenvolvimento das larvas do mosquito da dengue.

- (A) apenas filtrar a água para beber.
- (B) colocar cloro ou água sanitária nos reservatórios de água, ralos e vasos sanitários da residência.
- (C) ter cuidado apenas com os vasos de plantas.
- (D) vacinar cães e gatos.

**QUESTÃO 59**

No trabalho do Agente Comunitário de Saúde são recursos necessários para o enfrentamento dos problemas de saúde:

- (A) recursos minerais, recursos materiais e recursos ambientais.
- (B) recursos humanos, recursos físicos, recursos materiais e recursos financeiros.
- (C) recursos humanos, recursos minerais, recursos físicos e recursos financeiros.
- (D) recursos ambientais, recursos humanos e recursos minerais.

**QUESTÃO 60**

Planejamento é condição necessária, para que as ações de saúde sejam implementadas de forma qualificada, gerando benefícios efetivos para a população em geral. São etapas do planejamento em saúde:

- (A) diagnóstico, execução, acompanhamento e avaliação
- (B) plano de Ação, diagnóstico e avaliação
- (C) cronograma, recursos e acompanhamento
- (D) plano de ação, diagnóstico, execução e avaliação